

SIN MOSQUITO NO HAY ENFERMEDAD

Por lo tanto:

- Destruir todo recipiente inservible o deshecho que se encuentre al aire libre y que pueda retener agua de lluvia estancada (latas, neumáticos, botellas, etc.), puesto que allí pone los huevos el mosquito.
- Renovar regular y diariamente el agua de floreros, bebederos de animales, fuentes, etc. En el caso de reservas de agua (barriles, tanques u otros depósitos) mantenerlos convenientemente tapados.
- Tratar con larvicidas, todo el año, el agua de piscinas y en el caso de fuentes decorativas introducir peces que devoren larvas de mosquitos.
- Colocar telas mosquiteros en aberturas de viviendas y lugares de trabajo.
- Ejecutar acciones de limpieza en canaletas y recodos; destape de cañerías de desagüe pluvial a través de rejillas, asegurando el drenaje del agua, evitando que se estacione.
- Instalar –en especial durante el crepúsculo, noche y amanecer– espirales combustibles o tabletas mata-mosquitos termoevaporables.



CUIDADOS PERSONALES

Si usted transita, o vive en zonas de riesgo de dengue corresponde:



- Usar vestimenta que cubra la mayor parte del cuerpo (camisas o blusas de manga larga, pantalones largos de colores claros) y calzado cerrado.

- Aplique repelente de insectos (crema, a base de agua o líquidos) en las partes descubiertas del cuerpo.

- En campamentos, y con las debidas precauciones, utilizar aerosoles (a base de agua) y/o espirales combustibles para eliminar insectos dentro de las carpas, las que permanecerán siempre cerradas, con o sin personas en su interior.



**ANTE CUALQUIER DUDA O SÍNTOMAS
DIRIGIRSE AL CENTRO DE SALUD MÁS
CERCANO A SUDOMICILIO.**

INSTITUTO DE ZOONOSIS LUIS PASTEUR

Área de Educación para la Promoción de la Salud
Avenida Díaz Vélez 4821(1405)
Buenos Aires, Argentina
Tel: 4982-6666/4504/842
Horario de L a V de 8 a 17 HS
Correo electrónico:
pasteur@correo.secyt.gov.ar
www.pasteur.secyt.gov.ar

ADMINISTRACIÓN DE PARQUES NACIONALES

Santa Fe 690 (C1059ABN)
Buenos Aires, Argentina
Tel: (011) 4311-6633 / 0303
Correo electrónico: informes@apn.gov.ar



Prevención, la mejor solución

¿QUÉ ES EL DENGUE?

- Es una enfermedad infecciosa grave, causada por un virus, afecta tanto a niños como a adultos.

UN MODO DE TRANSMISIÓN PARTICULAR

- No se trasmite de una persona a otra. Estas, contraen la infección cuando son picadas por el mosquito *Aedes aegypti*. Esta especie (también transmite la fiebre amarilla) se infecta al picar una persona enferma. En el mosquito, el virus se multiplica y en el momento en que pica para alimentarse nuevamente, lo inocula en una persona sana.

En Argentina, con casos comprobados se destacan las provincias de Jujuy, Salta, Formosa, Misiones, Chaco, Corrientes, Entre Ríos, Córdoba, Catamarca, Santiago del Estero, Tucumán, Santa Fe y Buenos Aires. En estas provincias se encuentra el mosquito, que sigue expandiéndose.



MANIFESTACIONES DE LA ENFERMEDAD

- De esta enfermedad, se describen dos formas:

Fiebre de dengue (dengue clásico).

Abrupta aparición de fiebre elevada. Erupción rosada en el cuerpo y luego en las piernas, brazos y cara. Náuseas y vómitos. Dolores de cabeza (frente), musculares (espalda) y articulares. Decaimiento general, falta de apetito junto con náuseas y vómitos.

Fiebre hemorrágica de dengue (FHD).

Esta forma de dengue puede aparecer en personas que padecieron una primera infección y, curadas ya, vuelven a ser picadas por el *Aedes*. Las manifestaciones de la enfermedad son semejantes a las del caso anterior. Luego se agravan con náuseas y vómitos frecuentes, severo dolor abdominal (estómago), hemorragias en la piel (hematomas), sangrado de encías, nariz y otros órganos. Aparición de manchas rosadas en axilas, brazos, piernas, cara y paladar. La piel seca, congestionada y fría, más sensación de sed, un color azulado alrededor de la boca preanunciarían un empeoramiento mayor aún (shock) con posible desenlace fatal. Por tal motivo, la consulta médica precoz es fundamental.

TRATAMIENTO

- Por el momento no existe una vacuna y tampoco tratamiento específico. Ante la aparición de los síntomas, corresponde la **urgente consulta médica** en el centro de salud más próximo. **No consumir aspirinas** que incrementan el riesgo de hemorragias. **No automedicarse.**

El *Aedes aegypti* es un mosquito pequeño y oscuro, con llamativas manchas blancas en el cuerpo y las patas.



Por día la hembra de *Aedes* puede depositar hasta 500 huevos. Estos pasan de larvas a adultos en menos de dos semanas.

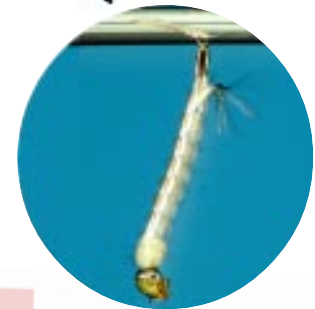

- | | |
|------------------------------|--------------------------------------|
| 1- Botellas de vidrio | 10- Botas plásticas |
| 2- Vidrios rotos sobre muros | 11- Piletones tapados |
| 3- Ladrillos huecos | 12- Charcos de agua limpia |
| 4- Neumáticos viejos | 13- Bebederos de animales domésticos |
| 5- Cánaros de barro | 14- Tachos y latas |
| 6- Canaletas tapadas | 15- Piletas de lona |
| 7- Macetas anegadas | 16- tanques de agua |
| 8- Tambores y toneles | 17- Bromelias y troncos huecos |
| 9- Baldes y fuentones | |



¿En que lugares de la casa se puede desarrollar el mosquito? En todos los que puede acumularse agua de riego o lluvia.

