

## ¿CÓMO PROTEGERNOS AL AIRE LIBRE?

La mejor acción es prevenir cualquier encuentro problemático con la especie. Por ello, para el desarrollo de actividades al aire libre, es importante tener en cuenta:

- En los campamentos mantener cerradas las carpas; al entrar a ellas verificar que no haya avispas u otros insectos. Igual conducta al abordar el automóvil que estaba estacionado.
- No generar disturbios en nidos (panales) ni en sus alrededores, particularmente en otoño.
- Durante meriendas o almuerzos al aire libre, al servirse comida o llevar bebida a la boca, observar que no haya avispas sobre ellas, dado que no se espantan.
- No dejar expuestos alimentos o desperdicios de comidas.
- En campamentos o pic-nics embolsar los residuos y basura en general, manteniéndolos tapados y alejados.

- Evitar andar descalzo, puede haber nidos en el suelo.
- Revisar ropa y calzado antes de usarlos.



## RECOMENDACIONES

- Durante actividades diurnas en el exterior de viviendas y edificios, evitar el uso de fragancias (perfumes) y el uso de prendas (ropa) de colores llamativos.
- Ante la aparición de avispas mantener la calma; pueden atacar si se sienten agredidas. No realizar movimientos bruscos ni intentar espantarlas o capturarlas mientras vuelan; moverse y/o desplazarse lentamente. Incluso, si el insecto se posa en su cuerpo, permanecer calmo y quieto.

**ANTE CUALQUIER DUDA O ATAQUE  
DIRIGIRSE AL CENTRO DE SALUD  
MÁS CERCAÑO.**

Para mayor información contáctese con:

**ADMINISTRACIÓN DE  
PARQUES NACIONALES**  
Santa Fe 690 (C1059ABN) -  
Buenos Aires, Argentina  
Tel: (011) 4311-6633 / 0303  
Correo electrónico:  
informes@apn.gov.ar

**PARQUE NACIONAL  
LANIN**  
Tel.: 54-(02972) 427233  
Correo Electrónico:  
informeslanin@apn.gov.ar

**PARQUE NACIONAL  
LAGO PUELO**  
Tel.: 54-(02944) 499232  
Correo Electrónico:  
lagopuelo@apn.gov.ar

**PARQUE NACIONAL  
LOS GLACIARES**  
Tel.: 54-(02902)  
491005/545/788/755  
Correo Electrónico:  
informespng@apn.gov.ar

**PARQUE NACIONAL  
NAHUEL HUAPI/  
PARQUE NACIONAL  
LOS ARRAYANES**  
Tel.: 54-(02944) 4423111  
Correo Electrónico:  
naheulhuapi@apn.gov.ar

**PARQUE NACIONAL  
LOS ALERCES**  
Tel.: 54-(02945) 471015  
Correo Electrónico:  
losalerces@apn.gov.ar

**PARQUE NACIONAL  
FRANCISCO P. MORENO**  
Tel.: 54-(02962) 491477  
Correo Electrónico:  
peritomoreno@apn.gov.ar

**PARQUE NACIONAL  
TIERRA DEL FUEGO**  
Tel.: 54-(02901) 421315  
Correo Electrónico:  
tierradelfuego@apn.gov.ar

Diseño: Dirección de Interpretación y Extensión Ambiental - Contenidos: Dirección de Recursos Humanos y Capacitación. Ilustraciones: C. Blanco- 2016



# Prevención, la mejor solución

## ¿QUÉ ES LA CHAQUETA AMARILLA?

- Es una avispa que los científicos denominan *Vespula germanica*. Fue introducida en Chile, en 1974, y hoy se encuentra dispersa en distintos territorios de nuestra Región Patagónica y del resto del país. Su conducta social hace que viva en comunidad construyendo nidos colectivos (panales), subterráneos (en el suelo) o aéreos (en la vegetación).
- Su lugar de origen es Eurasia y norte de África, por lo tanto en América es una especie exótica, es decir foránea. Es algo parecida a una abeja con la cual es confundida con frecuencia aunque su coloración es negra con bandas simétricas amarillas que recuerdan su nombre común.

## ¿POR QUÉ ES PELIGROSA?



Es una especie muy confiada. A diferencia de las abejas puede "picar" más de una vez ya que cuando lo hace no pierde el aguijón; también "pican" cuando muerden con sus fuertes mandíbulas. De vuelo rápido, no se muestran demasiado peligrosas con excepción del otoño, estación en la que la conducta agresiva y predatoria aumenta.



20 mm

Tamaño real  
chaqueta amarilla  
adulta

- La picadura de la chaqueta amarilla puede poner en riesgo la vida de personas alérgicas si éstas no son atendidas profesionalmente (rápida consulta médica) o si no tomaron algunos reparos (consulta médica preventiva) con anticipación a la posible ocurrencia de este tipo de accidentes.

## UN OPORTUNISTA QUE NOS CAUSA GRANDES PERJUICIOS

Por su conducta alimentaria: la chaqueta amarilla se define como predador oportunista y carroñero. Establecidas en una región, es común que la población de chaquetas amarillas produzcan consecuencias indeseadas (impacto ambiental) en:

- La apicultura: predan sobre abejas, saqueando la miel y polen de los panales.
- Los frutales: mordiendo lastiman los frutos maduros favoreciendo la entrada de gérmenes y dificultan o interfieren la cosecha manual.
- El ganado con heridas o durante las pariciones: con sus fuertes mandíbulas muerden para proveerse de proteínas (carne) razón por la que también se las conoce como avispas carniceras.
- Las comunidades de insectos nativos: ya sea por presiones de predación y/o de competencia.
- Personas al aire libre: en momentos de trabajo o de recreación (caminatas, pic-nics, asados, campamentismo, safari fotográfico, pesca deportiva, otros.)

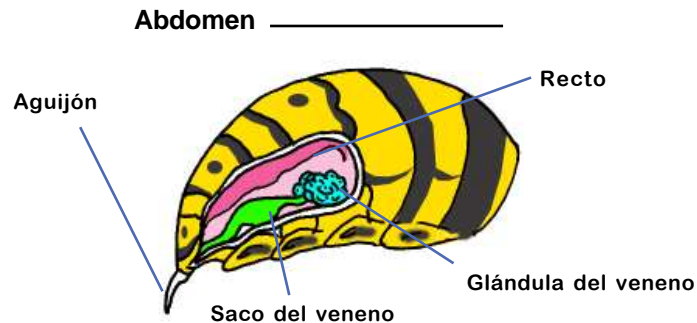

vista frontal

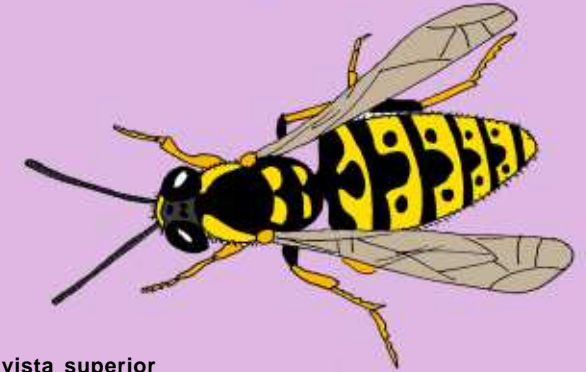

vista superior



vista lateral

Después de una picadura colocar compresas frías en la zona y prever, para las personas alérgicas, la inmediata consulta al médico, quien prescribirá la medicación correspondiente (anti-histamínicos, anti-inflamatorios, etc.) e indicará como proseguir la atención y tratamiento del afectado.